

1726. - Environs de Saint-Genix-d'Aoste
AYRESSIEUX (Savoie). - La Poste
Le Quartier Central

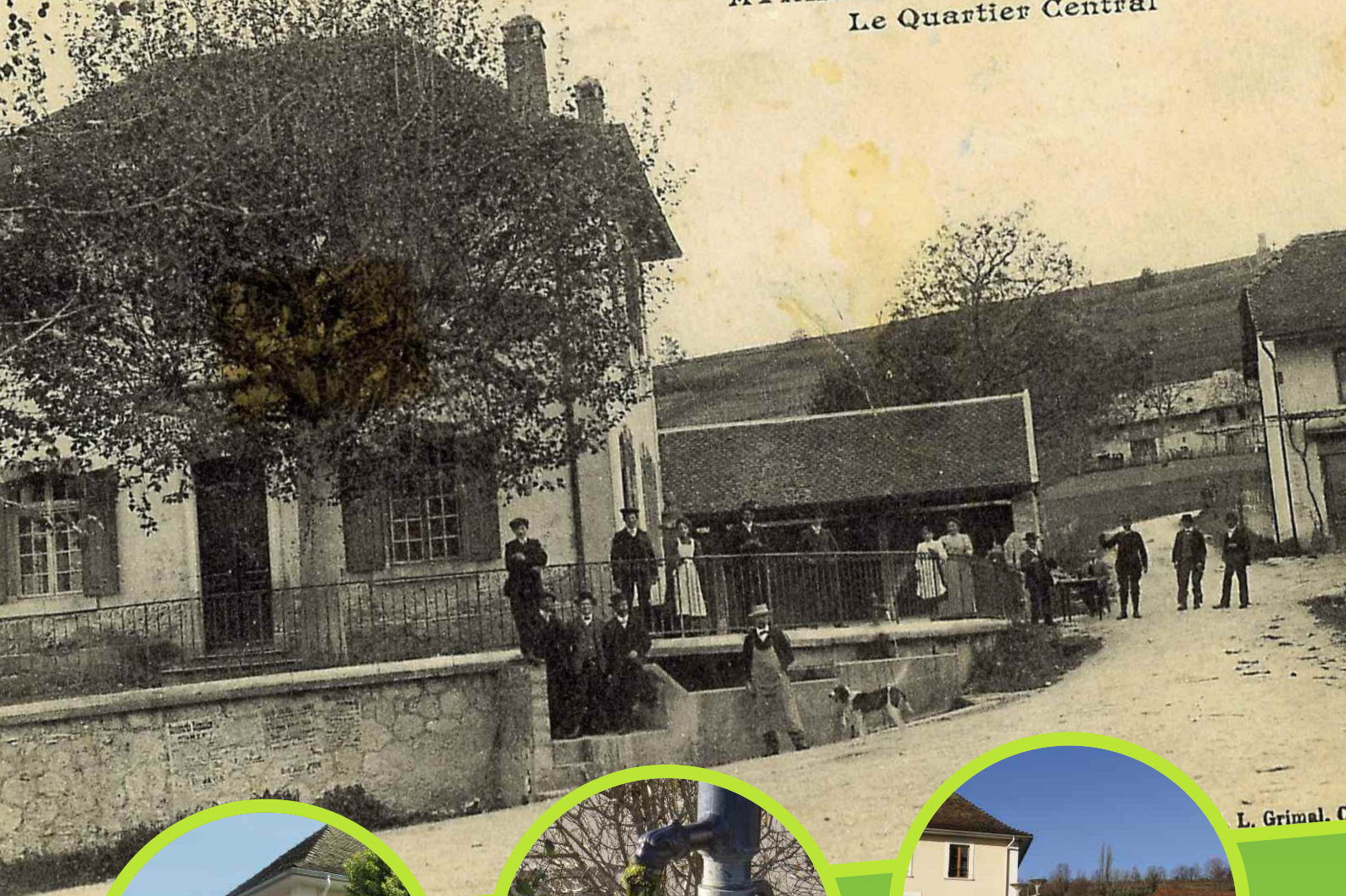

L. Grimal. C



BULLETIN MUNICIPAL

Avressieux

2016





MAIRIE D'AVRESSIEUX

Ouverte au public
le lundi et jeudi de 14h à 18h

Tél / Fax : 04 76 37 05 09

E-mail : com.avressieux@wanadoo.fr

Site web : en cours de réalisation



BULLETIN MUNICIPAL 2016

Directeur de la publication :
Paul REGALLET

Coordination :
Denise VIBERT

Conception :
Commission Communication

Réalisation :
TRIBU (www.tribucreea.com)

Impression :
ICA

Nous remercions les partenaires
et toutes les personnes qui ont contribué
à l'élaboration de ce bulletin.

En page de couverture,
Avressieux d'hier à aujourd'hui

Le mot du Maire	3
État-civil	4-5
Personnel communal	5
Compte administratif	6-7
Urbanisme	9
Intercommunalité - Voirie	11
SICTOM du Guiers	13
Zoom sur un quartier : le Bottet, le Bunand et le Cattaud	14 à 17
Une page se tourne... ..	19
École	20-21
Les associations	23 à 25
RESA - Colis	26
Poème	27



Travaux Publics & Agricoles

GUICHERD

**Terrassement - VRD
Assainissement - Ensilage - Transport
Commerce fourrage / paille**

73240 SAINTE MARIE D'ALVEY
Tél / Fax 04 76 31 63 92 - Port. 06 24 56 83 09
guicherd.ta.tp@orange.fr - Siret 515 318 814 00016

Façade Isolation Plâtrerie sèche Revêtements sols et murs

Depuis 1960



**Peinture &
Finition**

Tél : 04 76 37 25 51 guiseppinetfils@orange.fr - www.guiseppinetfils.fr

Z.A. de la Baronnie
73330 Le Pont de Beauvoisin

**BILLON
COMBUSTIBLES**

FIUOL - GNR - GASOIL - CHARBONS

73330 DOMESSIN - 04 76 31 10 27

Ouvert
toute l'année

tilleul
côté
Éco-logis & Table saine
en terre de Savoie

Chambres & Table d'hôtes

www.cote-tilleul.fr

eric@cote-tilleul.fr

04 76 35 02 24



180, chemin du plateau - Quartier «Sur les Vignes» - Avressieux





Madame, Monsieur, Chers Amis,

L'année 2015 a été éprouvante pour tous les Français. Le terrorisme aveugle a encore frappé notre pays, créant un sentiment d'insécurité bien légitime. Mais ces actes d'une barbarie dépassant l'imaginable ont permis de souder notre unité en créant des rassemblements pour défendre notre démocratie.

Le climat économique ne s'est pas amélioré cette année passée et le refrain mensuel du chômage qui poursuit son inexorable ascension et que rien ne semble pouvoir arrêter devient de plus en plus pesant.

Partout on ne parle que de restrictions budgétaires, d'économies à faire, mais fait-on vraiment ce qu'il faut pour parvenir à cet objectif. Les fusions de régions, de cantons, de communautés de communes et même de communes nous permettront-elles de réaliser ces économies ?

Encore cette année et malgré cette morosité, votre conseil municipal a travaillé pour qu'Avressieux avance : en 2016 débiteront les travaux d'aménagement pour les personnes à mobilité réduite sur les différents bâtiments communaux et l'enfouissement des réseaux vers la coopérative laitière avec la suppression des deux transformateurs. Bientôt le site internet sera opérationnel et chacun d'entre vous pourra le consulter.

Je remercie le personnel communal pour son implication, toutes les personnes qui ont permis l'élaboration de ce bulletin, les membres du conseil pour leur participation active dans la vie communale, les associations qui animent le village, le personnel enseignant et bien sûr les annonceurs qui contribuent grandement au financement de ce bulletin.

Amitiés à tous

Votre Maire
Paul Regallet

État-civil 2015

Naissances



Maëlys ARNAL,
née le 25 juillet 2015 au foyer de
Grégory ARNAL et Céline MOURIER,
domiciliés 535 route du Châtelard



Kilian GRELLIER
né le 10 mai 2015 au foyer de
Damien GRELLIER et Sophie BOF,
domiciliés 75B route de Verel



Théa BAZIN,
née le 19 août 2015 au foyer de
Jean-Noël et Sandie BAZIN,
domiciliés 340B route de Montfleury



Rosy MULLER,
née le 21 octobre 2015 au foyer de
Teddy et Aurore MULLER,
domiciliés 25 chemin de la Vavre



Apolline BRET,
née le 22 novembre 2015 au foyer de
Raphaël BRET et Clémentine CLAPERON,
domiciliés 1435 route d'Urice

Mariages



Le 1^{er} août 2015, mariage de
Fabien CLOPPET et Karine BIBET,
domiciliés 230 route de la Massette



Le 5 décembre 2015, mariage de
Piet VAN WIELE et Sabrina LILLAZ,
domiciliés à AOSTE (Isère), 231 rue des communes

Décès

Le 16 janvier 2015, décès de **Louise CLOPPET née MUGNIER**, 91 ans, domiciliée 325 route du Malod

Le 24 janvier 2015, décès de **Odette GUILLOT-CHAINE née GUINAMARD**, 92 ans, domiciliée 195 route des Moulins

Le 2 mars 2015, décès de **Colette DEMEURE**, 86 ans, domiciliée route de St Genix

Le 1^{er} juillet 2015, décès de **Catherine SZWEDZKI née DUMOND**, 55 ans, domiciliée 35 montée de Valléo

Le 3 septembre 2015, décès de **Andrée VERGUET née MOLLE**, 77 ans, domiciliée à Tassin-la-Demi-Lune

Le 29 octobre 2015, décès de **Simonne BERTHOLIER née GUILLON**, 81 ans, domiciliée 230 route du Châtelard

Le 22 novembre 2015, décès de **Maurice PERRIN**, 80 ans, domicilié 690 route du Bunand

Le 30 novembre 2015, décès de **François BAILLY**, 92 ans, domicilié 135 route du Malod

Le 14 décembre 2015, décès de **André MICHAUT**, 77 ans, domicilié 1890 route de Pont de Beauvoisin

Le 26 décembre 2015, décès de **Bruno FOLETTI**, 50 ans, domicilié 2195D route de Pont de Beauvoisin

Ont également été inhumées à AVRESSIEUX :

Elisabeth COIFFIER née PUTOD

Constance GONNELLAZ

Micheline MARION née DEBAUGE



Personnel communal

Après obtention du concours de commis et de l'examen de secrétaire de mairie, j'ai commencé ma carrière en 1981 à la mairie de Grésy/Aix. En 1986, pour me rapprocher de mon domicile à Novalaise, j'ai remplacé M. Vailloud pour assurer le secrétariat des communes d'Avressieux, Rochefort, Ste Marie d'Alvey et du Syndicat d'Eau du Paluel (dissous fin 2013). En 2002, j'ai quitté la commune de Rochefort et, en 2012, j'ai rejoint l'équipe du Syndicat Mixte de l'Avant-Pays Savoyard.

Mon temps de travail se répartit actuellement dans trois collectivités dont un mi-temps à Avressieux. J'ai travaillé dans cette commune aux côtés de trois maires : Henri Guicherd de 1986 à 1995, Raymond Perrouse de 1995 à 2014 et Paul Regallet depuis 2014.

La tâche de secrétaire de mairie est variée et prenante ; les domaines sont multiples : état-civil, urbanisme, comptabilité, budget, gestion des biens communaux et du personnel, délibérations et compte-rendus des conseils municipaux, affaires scolaires, communication, accueil des administrés... Il faut également trouver un peu de temps pour la formation afin de rester compétente, s'informer sur les textes législatifs et s'adapter à une évolution croissante de l'intercommunalité.

En bref, on ne s'ennuie pas à la mairie...

Denise VIBERT

Compte administratif 2015

DÉPENSES DE FONCTIONNEMENT : 271 111,75 €

	Réalisé 2015
CHARGES À CARACTÈRE GÉNÉRAL	118 675,10
Eau-Assainissement	912,03
Electricité	9 327,37
Combustibles	6 252,11
Carburants	95,70
Achat repas scolaires	17 492,63
Vêtements travail	0,00
Fournitures entretien	403,55
Fournitures de voirie	2 280,23
Fournitures petit équipement	3 122,41
Fournitures administratives	1 891,01
Fournitures scolaires	3 189,93
Fournitures diverses	93,66
Locations mobilières	1 438,70
Entretien terrains	1 002,98
Contrat prestation service	661,32
Entretien bâtiments	4 152,88
Entretien voirie et réseaux	24 008,12
Entretien biens mobiliers	1 879,76
Frais déplacement	0,00
Maintenance	4 231,71
Primes d'assurances	6 583,38
Documentation générale	417,60
Indemnité comptable et régisseur	488,70
Honoraires	4 512,00
Annonces et insertions	1 089,82
Fêtes et cérémonies	3 333,09
Publications	2 100,75
Analyses	64,20
Frais d'affranchissement	730,71
Frais de télécommunications	1 425,24
Cotisations	307,90
Indemnité gardiennage église	320,00
Remboursements collectivités	12 803,61
Versement à des organismes de formation	156,00
Taxes foncières	1 906,00
CHARGES DE PERSONNEL	70 802,25
Rémunération du personnel	48 412,62
Charges sociales	22 389,63
AUTRES CHARGES DE GESTION COURANTE	33 543,52
Indemnités élus + cotisations	15 882,59
Contributions organismes de regroupement	10 464,73
Subventions	7 124,91
Admission en non-valeur	71,29
INTÉRÊTS EMPRUNTS	5 845,88
REVERSEMENT FNGIR + FPIC	42 245,00

RECETTES DE FONCTIONNEMENT : 766 083,56 €

	Réalisé 2015
PRODUITS DES SERVICES	22 917,28
Concessions cimetière	300,00
Services périscolaires	19 306,20
Redevance domaine public	3 206,28
Coupe de bois	104,80
IMPOTS ET TAXES	264 149,49
Contributions directes	132 774,00
Attribution compensation	53 423,00
Taxe pylônes électriques	30 751,00
Taxe sur l'électricité	5 334,49
Taxe additionnelle droits de mutation	41 867,00
DOTATIONS-SUBVENTIONS-PARTICIPATIONS	92 714,24
Dotation de l'Etat	76 089,00
Dotation élus locaux	2 812,00
Fonds départ. de taxe professionnelle	0,00
Compensation exonérations	10 270,00
Participations des communes	3 375,98
Subventions Etat	167,26
AUTRES PRODUITS GESTION COURANTE	23 546,06
Revenus des immeubles	19 029,23
Produits divers	4 516,83
PRODUITS EXCEPTIONNELS	180,00
Remboursement rémunération personnel	4 123,15
EXCEDENT FONCTIONNEMENT REPORTE	358 453,34

DÉPENSES D'INVESTISSEMENT : 227 432,71 €

Déficit investissement reporté	28 008,21
Capital des emprunts	25 835,59
Programme de voirie	45 539,55
Ordinateur portable	814,00
Parking cimetière	16 284,00
Photocopieur	2 760,00
Changement imputation comptable	105 407,36
Régularisation frais d'études	2 784,00

RECETTES D'INVESTISSEMENT : 204 248,84 €

Excédent affecté à l'investissement	28 008,21
Fonds de compensation TVA	14 349,75
Fonds de compensation TVA Paluel	3 590,10
Taxe aménagement	34 990,42
Subvention FDEC route du Niveau	15 119,00
Changement imputation comptable	105 407,36
Régularisation frais d'études	2 784,00

EXCÉDENT GLOBAL DE CLOTURE : 471 787,94 € (hors restes à réaliser)

 + Raclette, Emmental et Tomme de SAVOIE
 Tome des Bauges, Gruyère, Abondance et Reblochon

Fruitière du GUIERS
Fabrication au lait cru

☎ **04 76 37 00 36**

Horaires : du lundi au samedi de 9h à 12h
 (sauf dimanche et jours fériés) et de 15h30 à 19h

Christophe BERLAND

TERRASSEMENT - ENROCHEMENT
DÉMOLITION - ASSAINISSEMENT

06 13 71 52 66



christopheberland73@yahoo.fr - Fax 04 76 31 76 98
 3015 route du Cellier - Saint Genix sur Guiers

Gérard PERA

Petite maçonnerie
Espaces Verts Clôtures - Dallages - VRD

Le Picard - 73330 Vérel de Montbel - **04 76 37 36 70**
 gerard.pera@orange.fr

CBF-PRO

Froid / Climatisation / Pompe à chaleur
 Equipement métiers de bouche

ZI Le Jasmin - 73240 Saint-Genix-sur-Guiers
 Tél : 04 76 37 34 23 - Fax : 04 76 37 36 84
 mail@cbf-froid.fr

www.CBF-PRO.com

Permis de construire et autorisations d'urbanisme délivrés jusqu'au 31 janvier 2016

Nom demandeur	Lieu des travaux	Objet	Date autorisation
BERTHOLIER Michel	Route du Châtelard	Réfection grange	5/3/2015
PERMEZEL Denis	Le Chenevier	Tunnel stockage matériel agricole	12/3/2015
Monts et Vallées de Savoie	La Peretia	Abri quai déchargement	19/3/2015
GUICHERD Jean-Michel	Sous les Moulins	Tunnel agricole	13/4/2015
FAURITE Laurent et Virginie	Lott Niveau Haut	Maison individuelle	20/4/2015
ZACCARONI Michaël	Route du Niveau	Appentis non clos	7/5/2015
MARRAS Mireille/TCF Bâti	Route du Cattaud	Extension habitation	11/6/2015
BAZIN Martial	Le Turrel	Aménagement bâtiment existant	16/7/2015
FOREST Gisèle	Route des Moulins	Division terrain	23/7/2015
FOREST Anthony/MARTIN J	Route des Moulins	Maison individuelle	13/8/2015
TARTAVEL Jean-François	Route de Pont	Ouverture fenêtres	10/9/2015
BRET Raphaël	Route d'Urice	Garage et abri extérieurs	1/10/2015
MATHON Doriane	Route des Moulins	Maison individuelle	26/10/2015
EXIGA Marie-Christine	Route des Moulins	Division terrain	16/11/2015
SAS Développement	Allée Val Guiers	Extension unité production Agrati	1/12/2015
BERGAMO Clément	Route du Niveau	Maison individuelle	31/12/2015
BAZIN Hervé	Chemin du Chamard	Tunnel agricole	4/1/2016
BRUNO Philippe	Route de Verel	Extension habitation	7/1/2016

Le SCOT (schéma de cohérence territoriale) de l'Avant-Pays Savoyard

L'année 2015 aura été celle de la finalisation de l'élaboration du SCOT avec l'approbation par le comité syndical le 30 juin 2015, après 8 années de travail, de débats et de réflexions, de péripéties de périmètre(s) et d'évolutions réglementaires.

L'élaboration du SCOT a permis de :

- créer un espace de dialogue entre le SMAPS, les Communautés de Communes et l'ensemble des acteurs de l'aménagement du territoire,
- identifier ses forces et faiblesses pour anticiper les changements à venir,
- élaborer et affirmer une stratégie partagée du développement du territoire,
- prévoir les besoins en consommation d'espace du territoire pour les années à venir,
- inscrire le territoire dans une logique de développement durable en luttant contre la consommation excessive de terres agricoles, les émissions de gaz à effet de serre, en préservant la biodiversité, etc.

Le SCOT est le moyen de mettre en place une véritable politique

d'aménagement sur le long terme, à une échelle adaptée aux différentes problématiques de l'Avant-Pays Savoyard.

Les élus ont travaillé pendant des années pour parvenir à l'élaboration d'un projet ambitieux qui permettra de conforter les enjeux du territoire.

Le territoire dispose donc aujourd'hui d'un document de planification pour les 20 ans à venir, et ainsi apporter une vraie inflexion à la rapide consommation de l'espace qui met en danger la pérennité de l'agriculture.

Toutefois l'approbation du SCOT n'est pas une fin en soi, elle est au contraire le commencement d'une nouvelle étape : celle de la mise en oeuvre du document.

Les communes disposent d'un délai de 3 ans à compter du 3 septembre 2015 pour mettre leur document d'urbanisme en compatibilité avec le SCOT.

Contact :

Adeline MASBOU, chef de projet SCOT

Syndicat Mixte de l'Avant Pays Savoyard - ZI Val Guiers - 73330 Belmont Tramonet - Tél : 04 76 37 21 54

E-mail : adeline.masbou@avant-pays-savoie.com



EIFFAGE
ROUTE
TOUS TRAVAUX D'ENROBÉS
VRD, PUBLICS ET PRIVÉS
Agence de VOGLANS
2, rue Centrale - 73420 VOGLANS
Tél. 04 79 52 08 00
www.travauxpublics.eiffage.com

BCS

SAVOIR FAIRE LA DIFFÉRENCE



HYPER U
zi la Baronnie
73330 PONT DE BEAUVOISIN
04 76 37 38 39
www.hyperu-pontdebeauvoisin.com

U DRIVE
coursesu.com

Horaires d'ouvertures :
du lundi au samedi de 8h30 à 20h00
dimanche : 8h30 à 12h15



F & B MEUBLES
Création et Rénovation
FLANDRIN ALAIN
Ebeniste

30, montée de Valléo - 73240 AVRESSIEUX
Tél. 04 76 37 25 87 / 06 24 90 69 94

flandrin-alain@hotmail.fr **www.flandrin-ebeniste.com**



PERROUD
MAÇONNERIE

GROS OEUVRES
NEUF - RÉNOVATION
FAÇADES

Tél : 04 76 32 50 94
Fax : 04 76 31 67 40
perroud.maconnerie@orange.fr

550 route de Joudin - 73240 Saint-Genix-sur-Guiers

Cette année, des travaux divers et variés ont été accomplis sur l'ensemble de la commune.

Dans un premier temps, la route de Verel a subi quelques modifications ; sur la partie urbanisée, la vitesse est désormais abaissée à 50 km/h et trois zones "30km/h" avec rétrécissement de chaussée et ralentisseurs ont vu le jour. La commune de Belmont-Tramonet a été maître d'œuvre pour ces travaux (la route appartenant aux deux communes), Avressieux ayant donné son accord pour la réalisation et pour une partie du financement à hauteur de 4031 €.

Ensuite, les travaux d'enrobés prévus par la commission voirie se sont déroulés en deux temps :

- Au début de l'été, la société Eiffage a réalisé la réfection de deux portions de voies sur la route du Niveau et sur le chemin de la Vavre d'en bas pour un montant de 43 195 €. Notons l'aide du conseil départemental de 15 119 €.
- Pendant les vacances de Toussaint, 2 autres chantiers d'enrobés sont venus compléter ce programme : le parking du cimetière et la quasi-totalité de la cour de l'école. La société Colas a effectué ces travaux pour respectivement 14 628 € et 24 308 €.



L'entreprise Guicherd a, quant à elle, réalisé des curages de fossés, la remise en état du chemin du Genevaiaie, des travaux de renforcement de chaussée pour la somme de 3 838 €. L'entreprise Berland est intervenue pour la reprise du talus sur la route Vers Bauge, la préparation à l'enrobé du parking du cimetière, la pose de tuyaux sur le ruisseau du Malod pour un total de 10 116 €.

L'entretien des accotements et banquettes par l'entreprise Berthier a coûté 6 154 €. Avec un hiver 2014-2015 relativement doux, le poste déneigement/salage (2915 €) est moins élevé que certaines années.

Pour 2016, le programme travaux portera bien sur la voirie mais une part importante du budget sera consacré au dossier accessibilité pour personnes à mobilité réduite.

Du côté de la communauté de communes

L'agrandissement du site Agrati est en bonne voie ; le permis a été délivré fin 2015 et malgré les aléas administratifs et techniques, le projet devrait être finalisé cette année.

Une aire de covoiturage est désormais opérationnelle et un parking poids lourds est en cours de construction. Il supprimera le stationnement sauvage des camions sur la zone.

Courant décembre, les communautés de communes et également les communes ont délibéré sur un projet de coopération intercommunale regroupant les communautés de Yenne, du lac d'Aiguebelette et de Val Guiers. Si celui-ci paraissait cohérent par rapport à l'emprise du SMAPS (syndicat mixte de l'avant-pays Savoyard) qui couvre ces 3 communautés, il a été rejeté par celle de Yenne. Aujourd'hui le préfet doit se prononcer sur ce regroupement. Certaines communes des Vallons du Guiers en Isère ont émis le souhait de se rapprocher de la Savoie.

Il appartient maintenant aux deux commissions de coopération intercommunale de la Savoie et de l'Isère de faire avancer ce dossier.

Informations importantes relatives au service d'assainissement

Depuis le 1^{er} janvier 2016, l'exploitation et la maintenance des installations d'assainissement collectif sont assurées pour le compte du SIEGA par la société SUEZ-Lyonnaise des Eaux dans le cadre d'un marché public de prestations de services.

Pour toute demande d'intervention sur le réseau de collecte ou sur la partie publique de votre branchement d'eaux usées (notamment en cas d'obstruction ou pour tout autre problème), vous pouvez vous adresser :

Pendant les horaires d'ouverture du SIEGA (27 Avenue Pravaz - 38480 Pont-de-Beauvoisin) directement à l'accueil du syndicat ou par téléphone au 04 76 37 10 60 ou 04 76 37 21 18 :

- Le lundi de 8h30 à 12h00 et de 13h30 à 17h30

- Les mardi, mercredi et jeudi de 8h30 à 12h00 et de 13h30 à 17h00

- Le vendredi de 8h30 à 12h00 et de 13h30 à 16h30

En dehors de ces créneaux horaires, par téléphone au service d'astreinte du prestataire de services (SUEZ-Lyonnaise des Eaux) qui répondra à toutes les urgences, 7 jours / 7 et 24 heures / 24, au numéro suivant : 0977 401 133

Chamard-Bois Franck

Escaliers, portes, fenêtres, volets - bois PVC alu.
Dressing et aménagement intérieurs.
Cuisines, salle de bains et meubles.

Menuiserie
Agencement
Ebénisterie

5, passage de Boisset - 73330 DOMESSIN
Tél / Fax : 04 76 31 13 04 - Portable : 06 17 39 18 82



AUTOVISION

CONTROLE TECHNIQUE AUTOMOBILE

www.contrôle-autovision.com

C.C.A.P. - ZI La Baronnie - RN6

73330 Pont-de-Beauvoisin

04 76 37 38 73

VÉHICULES A CONTRÔLER EN 2016

- Mis en circulation en 2012
- Déjà contrôlés en 2014

MARBRERIE FAGUET

www.marbreriefaguet.com

christel@marbreriefaguet.com

Atelier :

D 1006 - Le Rôtif

73520 SAINT BÉRON

Tél. 04.76.31.10.76

Fax 04.76.31.15.63



Magasin :

16, Place Professeur Trillat

38480 PONT DE BEAUVOISIN

Tél. 04.76.37.00.04

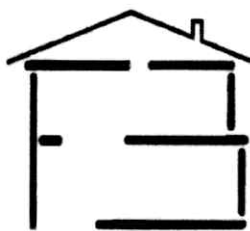

François BESSON

PLOMBERIE - CHAUFFAGE

BELMONT-TRAMONET

73330 PONT-DE-BEAUVOISIN

Tél : 04 76 32 59 47

GROUPAMA TOUJOURS
PROCHE DE VOUS

**VOTRE AGENCE À
PONT DE BEAUVOISIN**
Espace économique
la Baronnie l'Ecurée
Tél. 09 74 50 30 36

(Prix d'un appel local à partir d'un fixe)

Retrouvez-nous sur
groupama.fr



Centre régional d'Assurances Mutuelles Agricoles
de Rhône-Alpes Auvergne - 28 rue de Saint-Eloi
63051 Lyon cedex 03 - 739 838 366 RCS Lyon
Entreprise régie par le Code des Assurances et
soumise à l'autorité de Contrôle Prudentiel et de
Résolution - 41 rue Talbot - 75003 Paris

Bacs normés bientôt obligatoires

Les sacs poubelles, les bacs ronds et autres corbeilles ne sont plus adaptés aux normes actuelles de collecte des ordures ménagères. Ces contenants, non réglementaires, doivent être collectés manuellement par les agents ce qui n'est pas sans conséquence à plus ou moins long terme pour leur santé.

Les usagers qui ne sont pas desservis par des bacs collectifs devront se munir d'un bac roulant respectant les normes EN 840. Cela contribuera également à une plus grande propreté de l'espace public de notre commune.

Bacs autorisés : s'accrochent aux lèves-conteneurs des camions



Bacs à remplacer : ne s'accrochent pas aux lève-conteneurs des camions



D'après les estimations, environ 35% des logements d'Avressieux présentent un contenant non conforme à la collecte. La majorité des habitants sont donc déjà équipés ou sont desservis par un bac collectif.

Le Sictom du Guiers organisera des ventes de bacs normés à prix coutant au cours de l'année 2016. Une information plus détaillée vous sera envoyée par courrier avec les explications de ce changement, les volumes de bacs proposés et les prix correspondants ainsi que le lieu de vente.

Si vous souhaitez vous procurer un bac par vos propres moyens, celui-ci doit suivre la norme EN 840 et avoir un volume compris entre 120 et 360 litres ainsi que 2 roues. Seuls les bacs 660 litres et 770 litres sont autorisés en bacs 4 roues. Plus d'informations vous seront transmises par courrier.

Suite à ces ventes, les sacs au sol et les bacs non conformes ne seront plus ramassés.

Zoom sur un quartier : le Bottet, le Bunand et le Cattaud



Ces hameaux sont situés sur le versant sud de la commune, il s'agit également des parcelles les plus hautes d'Avressieux.

Ils sont limitrophes des communes de Rochefort et de Saint-Genix-sur-Guiers.

Ces quartiers se composent de 41 habitations dont 34 résidences

principales, ce qui représente environ 80 résidents, soit 15 % des Apriciens.

La doyenne, Thérèse Gonnellaz, est née en 1922, le doyen, Jean Permezal, en 1929, et la plus jeune, Apolline BRET a quelques mois.

Le Cattaud

Nous sommes sur un plateau, le plus haut de la commune, nous avons de nombreuses parcelles agricoles qui sont moins en pente que certains secteurs du village.

Ici nous souffrons moins du sec et nous avons presque 15 jours de retard dans les récoltes. Nous sommes exposés au vent du nord "la traverse". *Marie Claire et Denis P*

Du temps de mon père il y avait 44 gones qui couraient dans la cour de l'école du quartier. Il y avait 3 cafés dont "Le bistrot des Cattaud" tenu par la famille du même nom et le bistrot des "Iberons" chez Michal... c'était un petit village ! *Jean P*



Fabrication d'échelons en bois par Eugène Girerd

Le Cattaud est une terre de châtaigniers plus que de noyers... Toutefois aujourd'hui nous perpétons la tradition des grmailles lors d'une soirée entre amis. *Marie-Claire P*

Depuis 2006, une fois l'an, pour le 14 juillet, nous rallumons le four lors de la quatrièrade. Nous préparons ensemble pains, pizzas, gratins, grillades, ... pour une journée de convivialité réunissant une trentaine de voisins. *Céline et Cyril G*

Thérèse et Jean P sont mariés depuis 56 ans, ils nous racontent que beaucoup de choses ont changé, les mentalités ont évolué, on faisait tout ensemble (noix, tabac, maïs, vendange)... c'était le temps de l'entraide entre voisins.

"J'ai jamais bien aimé les vaches... C'était ma femme qui était à la traite... le tabac c'était ma vie... et la grand-mère faisait la soupe !" *Jean P*

Mon métier : Nounou

Assistante maternelle depuis 21 ans dont 13 ans sur Avressieux, 17 enfants sont venus à la maison dont huit du village. Pour faire ce métier, il faut avant tout avoir de la patience et être disponible. Nous sommes là pour prendre le relais dans l'éducation des enfants le temps qu'ils nous sont confiés, leur apporter l'éveil nécessaire à leur épanouissement par des jeux, des activités manuelles, des chansons, des jeux extérieurs et promenades.

Nous veillons à leur alimentation et leurs soins.

C'est le conseil général qui nous donne l'agrément après le passage de la puéricultrice qui veille à ce que la maison soit en sécurité. Lors de cet agrément, nous avons une formation de 120 heures.

Depuis deux ans nous avons la chance d'avoir un relais d'assistantes maternelles (RAM) à Saint-Genix-sur-Guiers, qui nous permet entre assistantes maternelles et les enfants de nous rencontrer une fois par semaine pendant deux heures.

Cela nous permet des échanges sur notre métier et sur les activités des plus petits car il faut savoir que notre métier nous isole et de ce fait nous voyons peu de monde.

C'est pour cela que ces moments sont très riches et nous apportent beaucoup.

Depuis le mois de mars 2015, nous avons une matinée supplémentaire, le mardi matin, pendant deux heures dans la salle périscolaire d'Avressieux (relais itinérant).

Pour moi c'est un vrai bonheur de voir ces enfants arrivés "bébé" et repartir entre trois et six ans avec le plus possible d'autonomie acquise pour affronter la vie future.

Géraldine B



Grange en pisé du Cattaud

Tradition perpétuée : Les conscrits

Les conscrits existent depuis de très longues années. Cette coutume était dédiée aux jeunes garçons, elle annonçait leur départ pour le service militaire. Bien des années plus tard, les filles ont été admises.



À Avressieux les jeunes de 17 et 18 ans "font" les conscrits. Pendant de nombreuses années, les jeunes de 18 ans portaient une cocarde tricolore, c'est comme ceci qu'on différencie la classe et la sous-classe.

Aujourd'hui nous continuons cette coutume. Le passage dans les maisons nous permet de connaître les habitants. Nous distribuons des papillotes aux enfants. Nous espérons donner l'envie aux nouveaux venus de se joindre à nous.

Florence G

Le Bunand

Mon père faisait beaucoup de pommes de terre, environ 3 hectares. La planteuse était tractée par des bœufs jusqu'au 9 octobre 1945 date d'arrivée du premier tracteur : l'un des premiers de Savoie !

Je me souviens que la vente d'un cheval avait suffi pour acheter ce tracteur.

L'été, l'eau se faisait rare comme dans beaucoup de hameaux. Il fallait aller jusqu'au lavoir des Arcises en dessous du Cattaud pour en chercher. Le premier au lavoir bénéficiait de la réserve d'eau, le suivant devait attendre qu'il se remplisse de nouveau.



C'est en 1846 que la famille Girerd s'est installée à Bunand... Mon grand-père était fermier de l'exploitation qui est toujours en activité aujourd'hui.

Les propriétaires de l'époque (la famille Roche de Pressins) ont décidé de planter un cèdre du Liban pour la naissance de leur enfant sur toutes les fermes qu'ils possédaient aux alentours.

C'est ainsi qu'il y a environ 130 ou 150 ans que ce cèdre a été planté à Bunand. On en retrouve également un sur la ferme de "Vers bauge" en allant sur Saint-Genix .

Le basket :

J'ai joué dans l'une des premières équipes du village. J'avais 17 ans. C'était une équipe de 8 garçons. Il était parfois difficile de se déplacer pour participer au match. Je me souviens être monté jusqu'à Modane. On essayait au moins d'être cinq dans une voiture ou dans un taxi. Je jouais arrièrè car je n'étais pas très adroit mais j'étais grand et j'avais de longs bras il m'arrivait parfois de jouer aussi des coudes ! *Francisque G*



Mon Bunand des années 70

Le Village c'était loin !

Du plus profond de mes souvenirs, notre petit hameau de Bunand était rythmé par la venue du laitier. C'était le moment le plus important de la journée, le moment où Monsieur Paul Girerd arrivait chez Solange et Henri Meunier avec son lait. C'était le signal !

Nous allions porter nos deux bidons avec la plus grande fierté à la ferme de Bunand. Il ne fallait surtout pas glisser ni renverser ce précieux Or blanc des vaches traitées à la main. Là, attendaient dans le grand bassin de la ferme les nombreux bidons alignés au garde à vous.

C'était le moment où les habitants se rassemblaient, où il était question de la météo et de la répartition du travail. En effet, Gilbert et Francisque Girerd avec leur matériel agricole de pointe aidaient tout le monde.

C'était l'époque de l'entraide quotidienne.

Ensuite le laitier Monsieur Saint Maurice, dit Boby, arrivait. Nous avions des nouvelles d'en bas ! Et si Tatan Marie était présente, les échanges se faisaient en patois (je ne comprenais rien mais les regards en disaient long).

Enfin Lili Girerd avait toujours le dernier mot et nous servait un petit remontant : de la Quintonine ou du Ztraminer, il fallait bien remonter la côte !

De temps en temps nous avions un paquet rose (où le carnet laitier dépassait), il était préparé avec amour par Madame Monti. On ouvrait délicatement le papier et là des arômes uniques s'échappaient et nous laissaient entrevoir la tranche d'Emmental et le beurre d'Avressieux.

C'était un bonheur inouï !

A Bunand il fallait traverser la ferme et c'était un peu la frontière, Lili avait toujours sa bouteille de blanc sous le bras et de nombreuses

Zoom sur un quartier : le Bottet, le Bunand et le Cattaud

personnes s'arrêtaient pour donner des nouvelles. C'était un moment de partage de grande qualité, c'est là aussi qu'il y avait l'unique téléphone, c'était le 04 à Belmont.

Les saisons s'écoulaient, l'hiver il y avait quelquefois les veillées. On dérapait le maïs ou on gremaillait les noix etc. Surtout, il y avait les mémorables parties de belote chez Solange et Henri où Tony Guicherd, Gabriel Cattaud, Robert Cloppet et Henri Meunier se retrouvaient. Ils étaient très concentrés, on entendait le claquement des cartes posées sur la table, le tout dans un épais nuage de cigarettes, un vrai tripot ! On y mangeait, en y buvant le canon, les délicieux gâteaux et vacherins que confectionnaient Solange et Henri. A l'époque la seule voiture qui passait dans la journée était celle de Marcel Girerd.

Les fins de semaine nous attendions avec bonheur la venue de Jean-Paul et Christiane Buisson de Lyon qui nous apportaient des nouvelles de la ville.

Mon Bunand des années 70 a bercé mon enfance, dans un univers de personnes chaleureuses et solidaires qui s'entraidaient, entourées par de belles tarines.

Beaucoup de ces personnes ne sont plus là aujourd'hui, mais restent si chères dans mon cœur. *Frédérique R*

Tout le village venait à tour de rôle faire cuire le pain dans le four de la ferme Girerd tous les quinze jours peut-être même toutes les trois semaines.

Le père de Francisque n'aimait pas pétrir la pâte, alors c'était sa mère qui le faisait jusqu'à ce qu'il finisse par lui acheter un pétrin mécanique. Nous avions un autre four au sommet que mon papa a fait construire en 1935 avec l'aide d'un voisin maçon. Le four fonctionne encore 5 à 6 fois par an, notamment pour la quartiérade depuis 2004 une des premières sur le village ! Elle réunit une trentaine de participants pour la fin août.

Mon père avait une petite exploitation vaches, tabac, vignes, pommes de terre. J'allais à l'école à pied. Nous étions parmi les enfants les plus loin du village... Parfois les midis, surtout l'hiver, nous mangions chez des cousins autour du village ou à la cantine. J'ai conservé la voiture de ma sœur aînée une 4CV de 1956 ainsi que 2 tracteurs de la même année. Je les ai exposés pour les vieilles mécaniques lors la vogue du village cet été. *Marcel G*

Les vaches

La Tarine (originaire de la vallée de la Tarentaise en Savoie) et la Montbéliarde (Jura) sont particulièrement adaptées aux zones de montagne et aux variations de températures.

La Montbéliarde

- Robe : blanche avec des taches pie rouge
- Taille : environ 1,40 m au garrot
- Poids : de 600 à 750 kg
- Habitat : Franche-Comté, Auvergne et Rhône-Alpes.

C'est une race laitière. Elle donne 6 700 kg par lactation d'un lait riche en matière grasse. La période de lactation s'étale sur une moyenne de 305 jours. Elle est à la base de la fabrication de nombreux fromages et en particulier chez nous : tomme de Savoie, emmental, raclette de Savoie. C'est la principale race utilisée par les AOC fromagères françaises.



Marie-Claire et Denis P ont un troupeau de 38 laitières en Montbéliarde. Cette dernière fait partie des 3 races autorisées par la coopérative laitière d'Avressieux avec la Tarine et l'Abondance.

La collecte du lait est réalisée par la fruitière du village tous les jours de l'année.

Si on leur demande ce qui leur plaît dans leur métier, ils nous répondent :

"les vacances" en éclatant de rire. Plus sérieusement "être en plein air, travailler à l'extérieur, être indépendant, le suivi du troupeau... C'est une vocation : il faut y croire !"

La Tarentaise dite "La Tarine"

- Robe : fauve
- Taille : 1,30 au garrot (jambes courtes)
- Poids : 550 à 600 kg
- Habitat : troupeaux dans les Alpes et le Massif Central, très répandue dans le monde.

Cette race est bonne laitière et donne un lait riche en matière grasse sur des alpages où aucune race "productive" ne pourrait vivre en plein air. Elle produit 4 800 kg de lait environ sur une moyenne de 292 jours de lactation par an. Son lait est utilisé pour la fabrication de fromages AOC : le Beaufort, la tome des Bauges, le Reblochon ou l'Abondance et de fromages IGP comme l'Emmental de Savoie ou la Tomme de Savoie.



C'est une race très rustique, de bonne longévité et bien adaptée au pâturage en montagne et à la transhumance, bonne marcheuse et résistante à la chaleur comme au froid.

"Il y a toujours eu des tarines sur la ferme. Mon grand père en avait déjà. Aujourd'hui nous avons en lactation 88 tarines et un petit troupeau de montbéliardes. Nous exploitons 78 hectares répartis plus ou moins équitablement entre Avressieux et St-Genix-sur-Guiers. La tarine est plus rustique, meilleure marcheuse. Elle convient bien à notre exploitation pour aller pâturer parfois jusqu'à 1,5 km soit 20 minutes. Les génisses montent en alpage à Méribel de début juin à octobre". *Jean-Luc G*

"Je gère l'administratif de l'exploitation. J'élève mon fils François qui aime bien aller à l'écurie. Linotte, sa préférée, vient lui lécher les doigts". *Aude G*

Ma passion : les minéraux



Ma passion pour la paléontologie remonte à 1980.

Cette année là je découvre les anciennes mines de fer de Saint Quentin Fallavier en Isère. Dans les galeries de ces mines, ainsi que dans les remblais, on peut trouver de très nombreux fossiles : des ammonites, mais aussi des vertèbres de reptiles marins.

Bien vite, je m'intéresse à d'autres sites, principalement dans le sud-est de la France. Par la suite, la recherche de minéraux va devenir un de mes principaux loisirs. Le Massif Central en général, et les Cévennes en particulier, vont me permettre de faire quelques découvertes intéressantes. C'est dans cette région également, que je pratique l'orpaillage. La rivière du Gardon à Anduze, charrie en effet quelques paillettes.

En ce qui concerne notre région, il faut se rendre dans les Alpes, pour trouver des minéraux. Le quartz est présent aussi bien dans l'Oisans, que dans le Beaufortain, ou le massif du Mont Blanc. Cela me permet de pratiquer ma passion tout en faisant de très belles randonnées. *Bruno B accompagné de Chantal C*

La crèche du Bottet

Tout a commencé, il y a sept ans, après des vacances au Portugal. Les souvenirs de mon enfance ont refait surface. En effet, ce pays est majoritairement catholique et les portugais ont l'habitude de fêter Noël avec une grande crèche dans chaque village. L'année

suivante, ma femme et moi attendions un heureux événement : la naissance de notre deuxième fille. Elle devait arriver aux alentours de Noël. J'ai donc décidé de construire une crèche pour fêter sa venue dans notre foyer.

Voilà maintenant six années que je réalise une crèche. Vu l'enthousiasme et les remerciements du voisinage et des passants, ça me donne l'envie et le courage de refaire chaque année une création encore plus belle et plus grande.



Cette année, il y avait presque 200 sujets et maisonnettes, que j'achète au fur et à mesure. Nous avons consacré deux week-end complets à trois adultes pour la mise en place de cette crèche. Ceci représente un peu plus de 90 heures de travail... et de plaisir ! Je remercie les enfants et les adultes qui me laissent des mots d'encouragement et de remerciement dans mon livre d'or. Pour cette année, j'ai répertorié 200 messages et je pense que 500 visiteurs sont venus voir la crèche.

Comme le dirait l'un des commentaires sur le livre d'or : "Vivement l'année prochaine !" *José L*

Choux de Genève *La recette de Thérèse P*



- Deux verres de lait
- Deux verres de farine
- Deux œufs
- Une pincée de sel
- Une cuillère à café de sucre
- Rhum ou eau de fleur d'oranger pour le parfum

Mélangez la farine avec les œufs, le sucre, le sel et le parfum. Ajoutez le lait au fur et à mesure.

Mettre la pâte dans un plat préalablement beurré. La pâte doit avoir une épaisseur maximum de 1,5 cm.

Enfourner à feu doux à 120° C jusqu'à ce que la pâte soit prise (environ 30 mn).

Laissez refroidir et découpez la pâte en morceaux.

Les jeter dans la friture chaude mais pas bouillante.

Les retirer dès qu'ils sont dorés et saupoudrer de sucre.

A déguster encore tièdes ...



Particuliers
Collectivités
Professionnels

Vente
Installation
Dépannage
Maintenance

04.76.37.14.30 | www.newdata.fr
ZI La Baronnie - 73330 Le Pont de Beauvoisin

PONT DE BEAUVOISIN (73)



"Le Chalet"
La Baronnie
Avenue Jean-Jaurès
proche de vous!



Intermarché
SUPER

Ouvert tous les jours de la semaine
de 8h30 à 19h30
Et le dimanche de 9h00 à 12h15

ZAC de la Baronnie - 73330 Pont-de-Beauvoisin - Tél : 04 76 32 84 60

Basket en Avressieux : “Et le combat cessa, faute de combattants...”

L'Amicale Sportive d'Avressieux vient donc de cesser son activité en octobre dernier.

Ainsi, le club sportif de la commune, ouvert en 1937 sous le nom “Espérance Sportive d'Avressieux” (ESA) modifié en 1951, pour porter jusqu'alors le sigle ASA (Amicale Sportive Avressieux) aura permis à plusieurs générations (durant près de 80 années) de pratiquer l'activité “basket”, couronnée plus que très souvent de francs succès au fil des saisons.

L'ASA était, depuis plusieurs années, le seul club de basket de Savoie à jouer encore dans la Fédération UFOLEP (Union Française des Œuvres Laïques d'Éducation Physique) et devait, pour exercer ce sport, aller rencontrer les clubs du Nord-Isère (ce qui n'apportait, d'ailleurs, point de contraintes de longs déplacements).

Mais ces derniers, au fil des années, affiliés également à la FFBB (Fédération Française Basket Ball), ont vu beaucoup de leurs équipes quitter l'Ufolep, au point que cette dernière ne puisse plus procéder à un calendrier de rencontres en nombre suffisant, réduisant largement le plaisir de jouer de nos jeunes basketteurs et, surtout, freiner leur évolution technique continue et indispensable à tout sport...

L'Ufolep a donc décidé en fin de saison dernière (juin 2015) d'arrêter son activité Basket pour les jeunes (6 à 14 ans) tout en maintenant la catégorie “seniors féminines Loisirs” (qui possède encore une dizaine d'équipes en compétition).

Bien sûr, une question évidente pourrait être posée : “Pourquoi l'ASA ne va pas s'affilier alors dans la Fédération FFBB” ? L'état d'esprit UFOLEP est orienté sur le “sport pratiqué par tous” (faibles et forts ensemble, garçons et filles pouvant jouer, même, en mixte) afin que tout pratiquant éprouve un réel plaisir de jouer et de pratiquer le “vivre ensemble” (tout cela convenant bien aux petits clubs n'ayant pas la possibilité d'avoir un nombre conséquent d'adhérents), alors que la FFBB est plus orientée sur la compétition progressive de haut niveau, favorisant de ce fait un entraînement plus rigoureux et fréquent (et donc, possible quand on a l'opportunité de posséder un gymnase, et c'est le cas pour tous les clubs jouant en FFBB), une sélection de niveau individuel, une disparition de la mixité, une obligation de grands déplacements géographiques les week-end, et bien sûr, quelques contraintes financières plus importantes pour le club.



De ce fait, à l'assemblée générale de juin dernier, le club de basket d'Avressieux, qui aurait pu présenter encore au moins 2 équipes de jeunes pour la saison 2015, a dû annoncer à ses adhérents les résultats de son équipe nouvellement arrivée en U11 (2^e place au sein de leur poule de 6 + vainqueur de la coupe Ufolep 2015 à

St-Didier : super performance, un grand bravo à toute l'équipe) et, malheureusement, la cessation d'activité Basket pour la saison 2016 et ce, dès octobre (la limite avait été repoussée à octobre car

il était espéré une possibilité de présenter au moins une équipe seniors Loisirs ayant pu permettre une continuité du club, mais hélas, cela n'a pu être réalisable par manque d'effectif...).

L'ASA participait également depuis très longtemps à la vie communale d'Avressieux que ce soit par l'activité sportive “Basket”, certes, mais également par le biais de manifestations festives appréciées de tous, et ces dernières ne disparaîtront pas car le relais est assuré :

- Pour la soirée “choucroute” : l'association “le Sou des Ecoles” s'est proposée de perpétuer cette manifestation attendue et symbole de l'arrivée de chaque printemps.
- Quant à la Fête d'été, début août : pas de soucis, non plus, puisque son organisation était, depuis plusieurs années déjà, agencée par un collectif réunissant plusieurs associations de la commune (le succès de celle d'août dernier en est une belle image).

La durée d'une association dépend d'un paramètre primordial : l'engagement humain. Et celui-ci était plus que présent dans le club de basket avec tous les licenciés inscrits au fil des saisons sportives qui ont savouré ce plaisir de jouer... les cadres de direction : présidents(tes), membres des Bureaux et Conseils d'Administrations successifs, entraîneurs et coaches, qui n'ont jamais failli à leurs tâches... Mais il ne faut pas oublier tous les parents qui, de près ou de loin, directement ou indirectement, ont offert leur aide en tant qu'accompagnateurs pour les convoitages, et pour toute aide dans ces organisations de manifestations festives... Enfin, il est bon de se rappeler que beaucoup de familles (dont le sport ou Basket n'était, pourtant, peut-être pas une priorité) ont manifesté pleinement leur soutien au club ASA en répondant toujours “présent”, pour se déplacer à nos festivités “choucroute” et/ou “soirées Paëlla” (manifestations si nécessaires à la vie du club au point de vue financier).

Une seule phrase : **un sincère et grand merci à vous tous pour avoir porté ce club de Basket du mieux possible et aussi longtemps...**

La place occupée par le Basket dans le cœur de tous fait qu'il restera, au travers de la longue vie de cette association, beaucoup de souvenirs inter-générationnels dans toutes les familles d'Avressieux et des environs... Et c'est très bien ainsi...



Equipe cadettes années 70

Pour le C.A. de l'ASA Basket.
Daniel Panigoni

École



Dans le cadre d'un projet d'éducation civique, les élèves d'Avressieux ont voulu donner un nom à leur école. Ils ont soumis trois propositions au conseil municipal. L'école des platanes a été inaugurée lors de la kermesse du sou des écoles.

TAP Rochefort (temps d'activités périscolaires)

Les T.A.P. à Rochefort, ce sont 19 enfants de maternelle (12 d'Avressieux, 5 de Rochefort et 2 de Sainte Marie d'Alvey) qui, tous les jeudis après-midi, partagent différentes activités dans la joie et la bonne humeur.

Ces activités s'effectuent dans les locaux de l'école, d'où l'importance pour l'équipe d'animation de veiller au respect du matériel mis à sa disposition (locaux, mobilier, jeux de cour), de faire en sorte que les règles de vie soient celles de l'école et que le rythme de la journée soit aussi respecté (sieste pour les moyens et petits et temps de récréation bien sûr).

Les enfants doivent pouvoir profiter d'activités différentes de celles programmées par l'école, que ce soit au travers des jeux, des récits, des chants, des arts plastiques, et d'aborder d'autres thématiques. Une communication étroite et sincère avec l'enseignante est absolument nécessaire et il en résulte une sérénité parfaite pour toute l'équipe.

Le point fort de l'année scolaire 2014 a été la visite de la ferme Berthier. Les vaches, les veaux, les paons, les tracteurs, le robot de traite, le robot de nourriture... : les petits yeux n'étaient pas assez grands ! Un immense merci à la famille Berthier pour sa disponibilité et son accueil.

Ce début d'année scolaire 2015-2016 a vu la mise en place de nombreuses activités : la première autour du vent avec diverses expériences, l'observation de la girouette à la cime du clocher de l'église... la fabrication de moulins à vent, de manches à air...



Puis la découverte de la Poste. La rencontre avec Dominique, factrice à Rochefort, a été un long moment d'échange. Merci à elle aussi de nous avoir consacré un de ses jours de congé. Pour concrétiser cette activité chaque enfant a fabriqué sa propre enveloppe pour envoyer par la Poste bien sûr un petit message à papa et maman. N'oublions pas le fil rouge avec les chants tout au long de l'année, encore et toujours la récolte des bouchons pour l'Association "Bouchons d'Amour". Bravo aux enfants et merci aux parents qui s'impliquent dans cette bonne action. Notons aussi la participation cette année encore des enfants à la fabrication des décorations de Noël pour la place publique du village.

Geneviève Porte et Michelle Bergamo Animatrices

Albanie



Opération "vide trousse" dans le cadre d'une action de solidarité en lien avec l'association de l'Entraide de Romagnieu, les enfants ont préparé une boîte avec des fournitures scolaires encore utilisables.

Ce matériel a été distribué à des élèves d'Iballe en Albanie par des membres de cette association.



Restaurant scolaire



Depuis quelques années, les repas de la cantine scolaire sont fournis par la cuisine centrale du Foyer Logement “Les Terrasses”. Au fil des années, cet établissement a acquis une véritable expérience dans le domaine de la préparation des repas pour les enfants.

La volonté clairement affichée du CCAS de St Genix et du Directeur du Foyer Logement est de fournir des repas de qualité aux enfants. En effet, ils considèrent que l'éveil des plus jeunes au goût est essentiel, car celui-ci conditionne les habitudes alimentaires des enfants à l'âge adulte. Les menus sont établis selon les recommandations du GERMEN (Groupement d'études des marchés en restauration collective et de nutrition).

Les règles d'hygiène ainsi que la traçabilité des produits sont également des préoccupations de tous les instants.

Depuis quelques années, un partenariat a été engagé avec des agriculteurs locaux (notamment Jean-Michel Guicherd d'Avressieux) ainsi qu'avec la chambre d'agriculture de Savoie.

Les légumes sont cultivés dans le cadre d'une agriculture raisonnée. La qualité et la fraîcheur des produits sont au rendez-vous. Il convient de noter malgré tout que les besoins étant très importants, la production locale ne suffit pas.



L'échange quotidien d'informations avec notre personnel communal permet au chef de cuisine de limiter les éventuels dysfonctionnements, et également d'être au plus près des souhaits des enfants, tout en respectant les recommandations alimentaires.



ÉLECTROMÉNAGER - LUMINAIRES
CHAUFFAGE BOIS & GRANULES DE BOIS

CARRE
Le vrai choix

la *Baronnie*
73330 PONT-DE-BEAUVOISIN

Tél. : 04 76 37 03 50 - www.carre-francois.fr

ARTS DE LA TABLE
DÉCORATION
CADEAUX
ANTENNES
ÉNERGIES
RENOUVELABLES
ÉLECTRICITÉ

LE SPÉCIALISTE DU POËLE A GRANULES DE BOIS

*Etude, conseil, installation, maintenance et
service après-vente assurés par nos soins*



**FILOUL - SUPERFILOUL - GAZOLE
GAZOLE NON ROUTIER**

Charbons - Carburants - Lubrifiants

Ets Navoret

L'énergie est
notre avenir,
économisons-la !

394, Grande Rue
38510 MORESTEL
Tél 04 74 80 02 51 - Fax 04 74 80 20 64
etsnavoret@free.fr

64 rue Pilâtre de Rozier
38110 DOLOMIEU
Tél 04 74 88 02 87

30 ANS D'EXPÉRIENCE

PL FAVIER

CONSTRUCTEUR VOIRIES & RÉSEAUX

- TERRASSEMENT
- FABRICATION D'ENROBÉ
- RÉSEAUX
- MATÉRIAUX DE CARRIÈRE
- AMÉNAGEMENTS DE SURFACE

38510 MORESTEL - TÉL. : 04 74 80 17 23
CONTACT@PLFAVIER.FR - WWW.PLFAVIER.FR



**Maisons à
Ossature Bois
Bâtiments
Agricoles**

73520 St-Béron - Tél. 04 76 31 17 08 - Fax 04 76 31 19 93
e-mail : contact@lescharpentiersduguiers.fr

Les associations

Club Entente et Amitié

Avec toutes les activités qu'il propose, le club "Entente et Amitié" justifie bien son appartenance à une fédération appelée "Génération Mouvement".



Pour l'entretien du corps, nous avons eu le choix cette année entre deux niveaux de marche : 10 circuits courts et 12 plus longs pour les plus chevronnés nous ont permis de garder la forme tout en découvrant de beaux paysages ; le 26 mai, le club de Cruet s'est même joint à nous. 5 personnes ont aussi participé à la marche de Compostelle le 24 septembre à

Châteauneuf. Le qi-gong du jeudi matin prend toujours plus d'ampleur et nous permet d'entretenir notre souplesse dans la bonne humeur. Nos adhérents peuvent pratiquer l'aquagym à Adelpia soit avec le club de Domessin le mardi après-midi, soit avec notre club à leur convenance. Nous avons également participé au challenge pétanque organisé le 30 mai par le club de St Genix. Et enfin, nos mordus de la danse ont pu se dégourdir les jambes lors du thé dansant du 25 octobre.



Après toutes ces dépenses de calories, l'activité cuisine qui s'est déroulée cette année en quatre ateliers nous a permis de reprendre les quelques grammes perdus.

Pour la détente, ceux à qui le qi-gong ne suffirait pas

peuvent compléter leur zénitude avec la sophrologie du vendredi matin à Grésin.

Les jeux de cartes qui se pratiquent maintenant le lundi après-midi, le scrabble les 1^{er} et 3^e vendredis du mois et la dictée une fois par an nous permettent de nous dérouiller les neurones. Grâce à la bonne volonté de M. Peronnier de Belmont-Tramonet et au prêt de la salle du club de St Genix, s'y rajoutent désormais des cours d'informatique le lundi de 16 h à 19 h.



Pour changer d'horizon, enrichir la culture générale et entretenir l'amitié, c'est aux musées de l'Opinel et de l'Aluminium à St-Jean-de-Maurienne que le club a décidé de promener ses adhérents le 15 septembre. Notre

repas de printemps au restaurant Le Champ Meilleur à Chimilin et notre repas de fin d'année du 12 décembre à Avressieux ont rassemblé de nombreux adhérents ravis de se retrouver dans une ambiance bon enfant.

Il est à noter que le club a participé cette année à la vogue du 9 août en proposant la pesée d'un panier garni qui a eu beaucoup de succès. Le club est ouvert à tous. Pour oublier la tristesse des jours gris et l'ennui de la solitude, jeunes et moins jeunes, venez rejoindre notre centaine d'adhérents, vous serez les bienvenus.

**Renseignements auprès de notre secrétaire :
Nicole Vigne au 04 76 31 76 64**

Association Communale de Chasse

La saison 2015/2016 s'est terminée avec comme tableau de chasse 4 sangliers et 6 chevreuils prélevés sur la commune.

Le fait marquant de cette année est qu'il n'y a eu aucun lièvre prélevé par les chasseurs, la chasse aux grands gibiers s'étant bien développée sur notre territoire ces dernières années.

La population de chevreuils se porte bien et nous avons reçu l'attribution d'un bracelet supplémentaire.

Les sangliers n'ont pas occasionné cette année de dégâts importants sur les cultures, leur passage étant occasionnel. Le bilan départemental à mi-saison confirme ce chiffre puisque le prélèvement est en baisse de 22 % par rapport à la saison 2014/2015. Chaque année le tableau de chasse de sanglier fluctue en fonction des conditions de chasse, de la météo et de la nourriture disponible au moment de la reproduction des laies.

Nous notons toujours la présence de nombreux nuisibles dont le renard qui à partir du 1^{er} juillet 2015 n'est plus piégeable et donc plus considéré comme nuisible en tant que tel sur le département de la Savoie, favorisant la surpopulation de cette espèce et la destruction des populations de petits gibiers ainsi que le risque de maladies.

L'ACCA a participé cette année à la fête d'été de la commune avec la présentation des vieilles mécaniques permettant de récolter des fonds pour assurer les dépenses de fonctionnement de la société.

Cette année, l'association a été endeuillée par la disparition de deux des nôtres ; François Bailly et André Michaut, tous deux, grands chasseurs passionnés qui ont marqué de leur empreinte la passion de la chasse. Nous présentons à leur famille nos sincères condoléances.



Association des Familles

- Les cours de gymnastique d'entretien ont lieu le lundi soir, de 20h30 à 21h30, à la salle des fêtes.
- Depuis septembre 2015, Magali GUICHERD OMERAGIC (habitante de Rochefort) anime ces cours. Le renforcement musculaire ou le step se pratiquent en musique et dans la bonne humeur.

Les associations

- Une sortie familiale à la station des Saisies s'est déroulée le 22 mars 2015. 57 personnes ont participé et ont passé une agréable journée en pratiquant le ski ou la marche en raquettes.



- 60 billets pour le parc Walibi à un tarif très intéressant ont été vendus aux familles adhérentes.
- Une tombola et une pêche à la ligne ont été organisées lors de la fête d'été.

Pour toutes suggestions, renseignements et inscription, s'adresser à Isabelle Bovagnet : 06 72 23 80 45

Groupe vocal "Si l'on chantait"

Tous les mardis soir, la salle des fêtes résonne d'éclats de voix, mais aussi d'éclats de rire... Eh oui, le groupe vocal "Si l'on chantait" se réunit depuis de nombreuses années dans la bonne humeur pour partager un moment en chantant.

Le groupe, composé de quarante choristes, est dirigé par Yves CIBERT et Véronique GROS. Il a fêté ses vingt ans l'an dernier et continue de travailler et d'enrichir son répertoire. Les arrangements sont préparés par Yves qui accompagne au piano ; la direction en revient à Véronique qui a suivi une formation de chef de chœur auprès de la Fédération Musicale de Savoie durant ces trois dernières années (gestique, positions de départ, schémas de mesures, technique vocale, technique de chauffe).

Même si les répétitions se font dans la bonne humeur, elles n'en demandent pas moins un travail intense pour, lors des prestations, satisfaire le public.

Public que le groupe a eu plaisir à retrouver entre autres :

- Le 20 avril 2015 à l'église d'Aoste au profit de l'Association Verticale, (Association qui aide à la recherche sur les lésions de la moëlle épinière).
- Les 30 août et 6 septembre 2015 aux championnats du monde d'aviron à Aiguebelette,
- Le 7 novembre 2015 à l'église de Saint Jean d'Avelanne pour un concert



organisé "clés en main" et offert à l'association Théo et Corentin (1 600 euros remis à cette association). Sur la photo, les sourires en disent long sur la satisfaction qu'ils ont eue à offrir cette soirée.

- Le 5 octobre 2015 à la salle des fêtes de Pont-de-Beauvoisin (Savoie) au profit de l'association pour le Togo.

Des projets pour 2016 ? Oui bien sûr. **Vous pouvez connaître les prochains rendez-vous en consultant le site www.silonchantait.com** mis à jour régulièrement par l'ami choriste Bernard.

Si vous avez envie de partager de bons moments en musique, n'hésitez pas à les rejoindre. Les répétitions ont lieu le mardi à la salle des fêtes d'Avressieux de 20h15 à 22h, souvent suivies d'un moment convivial autour d'un gâteau et d'un verre. Vous serez toujours les bienvenus.

Sou des écoles

L'année scolaire 2014-2015 n'a pas dérogé aux traditions.

Cette année encore le Sou des Ecoles a apprécié la forte mobilisation des parents d'élèves. Nous remercions d'ores et déjà, tous les parents pour leur confiance et leur soutien ; leur présence est importante pour nous.

Le boudin à la chaudière en novembre et la fête du four en juin n'ont pas failli à leur réputation et ont encore remporté un franc succès.

La kermesse de fin d'année reste une journée festive pour les grands et les petits.



Les parents ont apprécié de pouvoir ressortir leur caméra pour le spectacle de fin d'année dirigé par les maîtresses et les assistantes maternelles. Ils ont pu également découvrir les représentations des TAP (Temps d'Activités Périscolaire) du jeudi après-midi.

Quant aux enfants, ils se sont amusés aux différents stands et ont bien rigolé devant le spectacle du clown.

Le tout clôturé sous le signe de la convivialité autour d'une table.



Ces activités vont permettre aux maîtresses de réaliser tous leurs projets tels que des sorties extra-scolaires, des spectacles et les enfants de recevoir la visite du Père Noël chargé de cadeaux et de friandises.

Pour la rentrée scolaire 2015-2016, le Sou des Ecoles rajoute une corde à son arc : il est fier d'hériter de la traditionnelle Choucroute du Basket. Ainsi, le Sou des écoles remercie tous les parents, les enseignantes et les ATSEM, les municipalités des trois communes pour leur implication, faute de quoi il ne pourrait fonctionner. Un grand Merci à vous tous.

- Mme DESMARIS : 21 élèves
- Mme DUBOIS : 18 élèves
- Mme TUAUDEN : 29 élèves



Tirailleurs de Montfleury

L'association les Tirailleurs de Montfleury créée en 1977 dont le siège est situé au château de Montfleury, vous invite à venir découvrir le tir sportif.

- Sous l'encadrement des directeurs de tir, deux stands vous accueillent :
- Stand air comprimé à Pont-de-Beauvoisin Isère - Rue Chaboud, les mardis et vendredis de 18h à 19h, et les dimanches de 9h30 à 11h.
 - Stand 25 m armes de poing et d'épaule, à Avressieux en bas du château.

Ce sport demande beaucoup de concentration, de calme, de discipline et de précision.

De nombreux titres de champion ornent le palmarès de plusieurs tireurs aux pistolets et carabines 10 m ainsi qu'aux armes Anciennes. Championnat de Ligue, de Savoie, de France, d'Europe et du monde.

Les Tirailleurs de Montfleury organisent annuellement en mars, à la salle polyvalente de Pont-de-Beauvoisin Isère, leur Bourse aux Armes Anciennes Collections Militaria, où une trentaine de marchands venant de toute la France, et même de Suisse viennent sur 160 m linéaires d'exposition, présenter leurs collections très diversifiées : armes anciennes, équipements militaires, médailles, souvenirs historiques et voire des pièces extrêmement rares.

En 2016, ce sera la 5^e Bourse aux armes, la 4^e s'étant déroulée en 2015. Pour mémoire les trois premières avaient eu lieu au Château de Montfleury en 1979-80 et 81.

Les Tirailleurs de Montfleury vous accueilleront avec plaisir et vous remercient de votre attention à les rejoindre.

Président Jean-Claude CLAPERON - Tél 06 82 60 49 61
Château de MONTFLEURY - 73240 Avressieux

La Maison de la Céramique

Lors de la saison 2015, la Maison de la Céramique, installée au château de Montfleury depuis 2005, intervenait pour la onzième année consécutive.

Sur place, ont lieu à l'intention des vacanciers, des animations poterie (moulage, créativité, tournage). Chaque été, c'est une centaine de jeunes ayant entre 7 et 12 ans qui fréquentent l'atelier, pour la plupart des Hollandais.

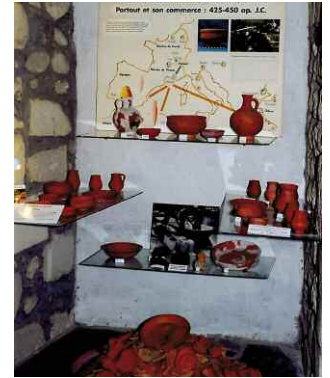

Une salle céramique sur le thème "La céramique art de l'humanité" est ouverte au public. Cette pièce présente aussi les œuvres de Jean MONTAGU, docteur en art et archéologie, aimablement prêtées par la famille.



D'une manière générale, l'objectif de la Maison de la Céramique, que préside Gilles CARDA, céramiste d'art, est de promouvoir des activités culturelles, assorties d'une exigence scientifique et pédagogique autour de la céramique.

Château de MONTFLEURY - 73240 Avressieux

La maison des jeunes et de la culture

Cette année écoulée, avec une grande partie de la maison des jeunes, nous sommes partis un week-end à Vallon Pont d'Arc.



Durant ces deux jours, nous avons pu faire la descente des Gorges de l'Ardèche en canoë et visiter les alentours.

Le voyage s'est très bien passé avec le soleil pour nous accompagner.

Notre traditionnel méchoui a réuni cette année près de 220 convives. Nous espérons vous revoir tous aussi nombreux pour le 3 juillet prochain.

Contact : Sylvain Bazin au 06 77 41 52 49
ou bazinsylvain@hotmail.fr

RESA

10 ans déjà en 2016 que l'Association RESA "Réseau d'Echanges et Solidarité en Avant Pays Savoyard" s'est embarquée dans cette aventure humaine de SOLIDARITÉ AVEC LES ANCIENS.



N'hésitez pas à rejoindre le réseau.

Contact :

Association RESA - Maison de la Vie locale - 73520 LA BRIDOIRE
Resa.asso@yahoo.fr - Tél : 04 76 31 82 42 ou 04 76 31 18 12

Des moments partagés, un sourire venant de l'extérieur. Rompre la solitude, soulager les proches le temps d'une pause. C'est ce que les 30 bénévoles formés et soutenus par l'association RESA vivent en rendant visite à leur domicile, aux personnes âgées qui le souhaitent.

Une nouvelle session de formation, la 6^e, a eu lieu en novembre et décembre 2015.

L'association RESA a soufflé sa 10^e bougie le 12 mars dernier à Domessin lors de son assemblée générale et de la représentation du spectacle "Griottes et Coccinelles" sur le thème "Des aidants et des aidés".

RESA en chiffres en 2015

- 65 personnes visitées depuis 2006
- 30 bénévoles formés
- 70 adhérents

Colis

Depuis 1996, à l'occasion des fêtes de fin d'année, la commune distribue des colis à nos aînés de plus 75 ans.

Ces colis sont confectionnés par les religieuses de l'abbaye de la Rochette (Belmont Tramonet) à partir de différents produits monastiques.

Cette année, c'est 38 colis qui ont été offerts. C'est aussi un temps de rencontre et de convivialité. Merci à nos aînés pour l'accueil que vous nous réservez.



LE RETOUR DES COULEURS

Comme une mousseline sur l'œil d'or du soleil,
Le brouillard, sur le ciel, pose un voile de coton ;
Et ses dentelles grises, sur la terre qui s'éveille,
Flottent au vent léger, par les champs, par les monts.
Tout se tait. Tout languit. Dans ce demi-sommeil,
Les arbres tendent au ciel leurs bras noirs qui supplient.
Et l'épeire éveillée s'étonne et s'émerveille
Des perles de rosée qui brillent sur son nid.
Mais le soleil blanchâtre, timide, s'enhardit
Et tape sur l'épaule du brouillard lancinant :
« Ta couverture de laine, pendant toute la nuit,
A protégé la terre des doigts du froid mordant.
Tu es las, à présent. Va dormir, mon ami !
C'est mon tour maintenant de veiller sur la vie. »
Lors, le brouillard s'étire et retourne chez lui ;
Un rayon de lumière le borde dans son lit.
Et soudain, tout explose. Dans l'azur retrouvé,
La mésange s'envole. Les jaunes des forsythias,
Jonquilles et primevères éclatent, touches de gaieté.
Le pommier du Japon est tout rouge d'émoi.
Le vert des prés sourit. Les feuilles luisent au bois.
Puis, mes vitres s'embrasent : l'or s'invite chez moi.
Et moi, le rire aux lèvres, le cœur plein de bonheur,
Je savoure la douceur du retour des couleurs.

Dominique Bret Vittoz

10^e au concours organisé par Générations Mouvement
Fédération de Gironde en 2014 sur le thème des couleurs.

CHRISTOPHE PERONNET



**PLACO - PEINTURE - DÉCORATION - INTÉRIEUR
FAUX PLAFONDS
REVÊTEMENTS DE SOLS ET MURS**

01300 BREGNIER-CORDON
peronnet.christophe@orange.fr

Port. 06 37 35 36 34

Entreprise
qualifiée



Vins • Bières • Champagnes
Vins mousseux • Spiritueux
Idées cadeaux
Locations matériels

Devis gratuits • Reprise des non-consommés, non-détériorés

ZI La Baronnie - 73330 Le Pont de Beauvoisin
Tél. : 04 76 32 71 50 - Fax 04 76 32 03 23
E-mail : contact@caves-tourbillon.fr - www.caves-tourbillon.fr



LOCATION

04 76 35 52 09

SARL PERRET LOCATION - ZA La Baronnie - 73330 PONT DE BEAUVOISIN
Tél. 06 42 29 20 98 - Fax : 04 76 35 56 28 - perretloc@orange.fr



Coiffure à domicile
20 ans d'expérience
Caroline RICHARD
Tél : 06 83 93 02 49

25 montée valléo
AVRESSIEUX

TAXI

Transport Médical
MOREAU - REVEL Thierry
Communes stationnement
GRESIN / AVRESSIEUX / CHAMPAGNEUX / CHIMILIN
04 76 31 66 08 - 06 11 17 64 37
SIRET 428 197 370 00011





Tableau réalisé par les élèves de Me Dubois CP au CE2
à l'occasion du 100^e jour d'école.

Il représente 100 nuances de bleu